Programa:	dictionary2000 5.5	
Protección:	Limitado a 15 usos	
Objetivos:	Evitar que expire	
URL descarga:	http://surf.to/stepanyuk + diccionarios en www.softseek.com y www.softsubmit.com	
Dificultad:	Fácil	
Herramientas:	OllyDbg + PEiD +Dede	
Cracker:	SyXe'05 [hAcK-c0d3d]	Fecha: 10-08-2005

hola chabales..!!

Qué tal lo llevamos, bien? el tema que hoy nos tiene a todos reunidos nuevamente es la protección de ***dictionary2000*** versión ***5.5*** que se puede descargar del link, si no lo encontráis me lo podéis pedir y os lo paso. Abramos el exe con ***PEiD*** como siempre:

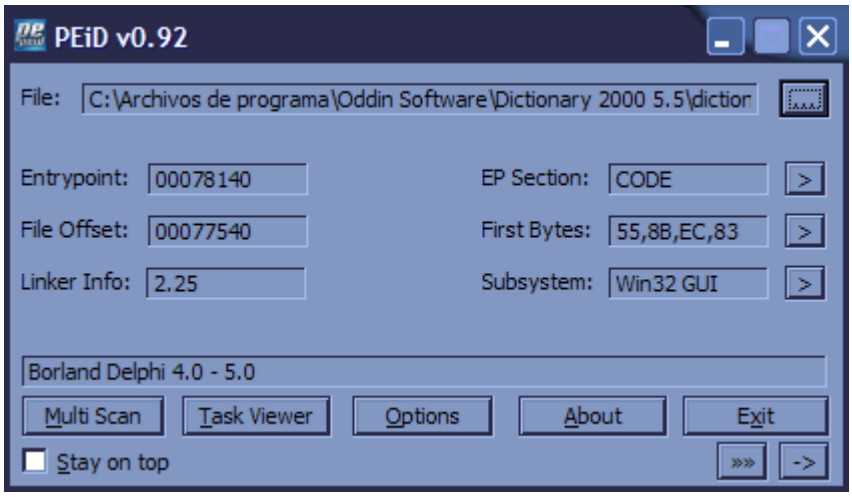

Como vemos está compilado en ***Delphi*** y hoy vamos a utilizar el ***Dede***, un programa que se utiliza en estos casos, va muy bien porque da notable información acerca de los Forms y todo lo demás relacionado con este lenguaje, practicaremos un poco, sí señor! ampliemos nuestro juego de herramientas porqué no!

Abrimos ***Dede by DaFixer***, vamos al iconito de la carpeta, se abrirá un pequeño explorer donde debemos seleccionar el ejecutable a tratar ***dictionary2000.exe*** en este caso y picamos en ***Procesar*** para que inicie el trabajo, aparecerá este mensaje en pantalla:

Y en segundo plano tenemos la pequeña nag_recordatorio de los usos que nos van quedando:

Aceptamos ambos mensajes y Dede continúa su trabajo, al poco tiempo termina y muestra este mensajito:

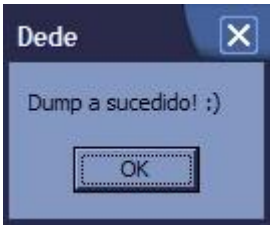

En este momento ya lo tiene casi listo, nos preguntará si queremos un análisis extendido, normalmente yo suelo decirle que si, de esta manera me aseguro que muestre el máximo posible, esta es la ventanita:

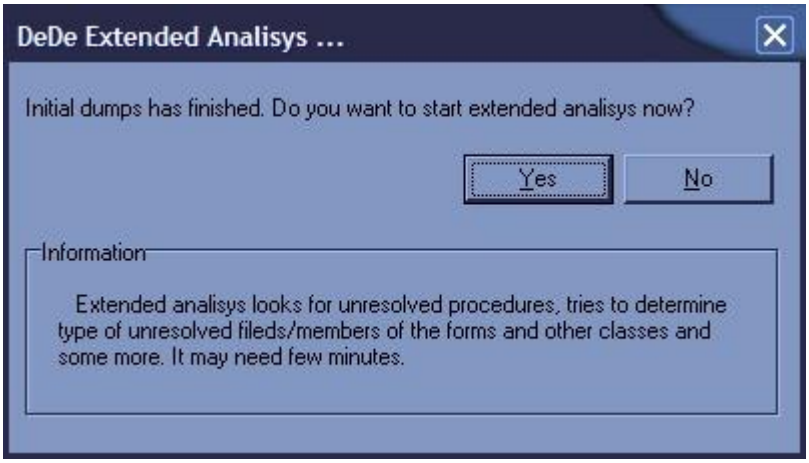

Pulsamos ***Yes*** y continúa con el trabajo, cuando termine picamos ***Close*** y se cierra la ventana, el exe ya está destripado y es nuestro, ahora vamos a la ventana de ***Procedimientos*** (Procedures), buscamos la referente al registro, normalmente ***TRegform*** como en este caso:

Nombre de la Unit	Nombre de la Clase
Unit1	TMainForm
Unit2	TAddForm
Unit3	TCreateForm
Unit4	TWaitForm
Unit5	Tinfoform
Unit6	TAboutBox
Unit7	TRegform

Al seleccionar ***TRegform*** se desplegará información en la parte derecha de la pantalla, aqui está todo lo referente a los botones de la ventana de registro, veamos un ejemplo:

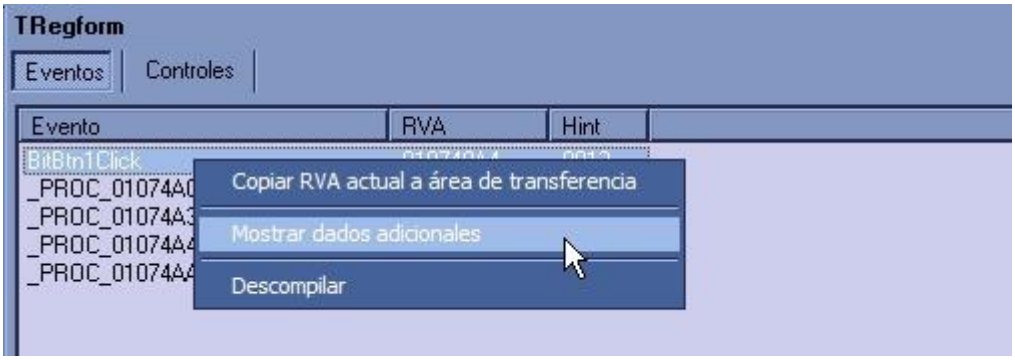

En este caso ***BitBtn1Click*** representa al botón ***Register*** que trae el cuadro donde introducir el serial, es fácil darse cuenta entre otras cosas porque no tiene más botones pero ante la duda lo que se hace es lo que se ve en la imagen anterior, picar con el botón derecho y elegir Mostrar datos adicionales, así le estamos diciendo que nos muestre entre otras cosas el ***Caption*** del botón que es lo que nosotros vemos precisamente, en este caso muestra esto:

Allí lo pone clarito ***Caption = 'Register'*** que es digamos el texto que muestra el botón, ya tenemos lo que queremos no? entonces aceptamos aqui y volvemos a picar como antes con el botón derecho sobre él y ahora elegiremos ***Descompilar*** y nos muestra esta ventana:

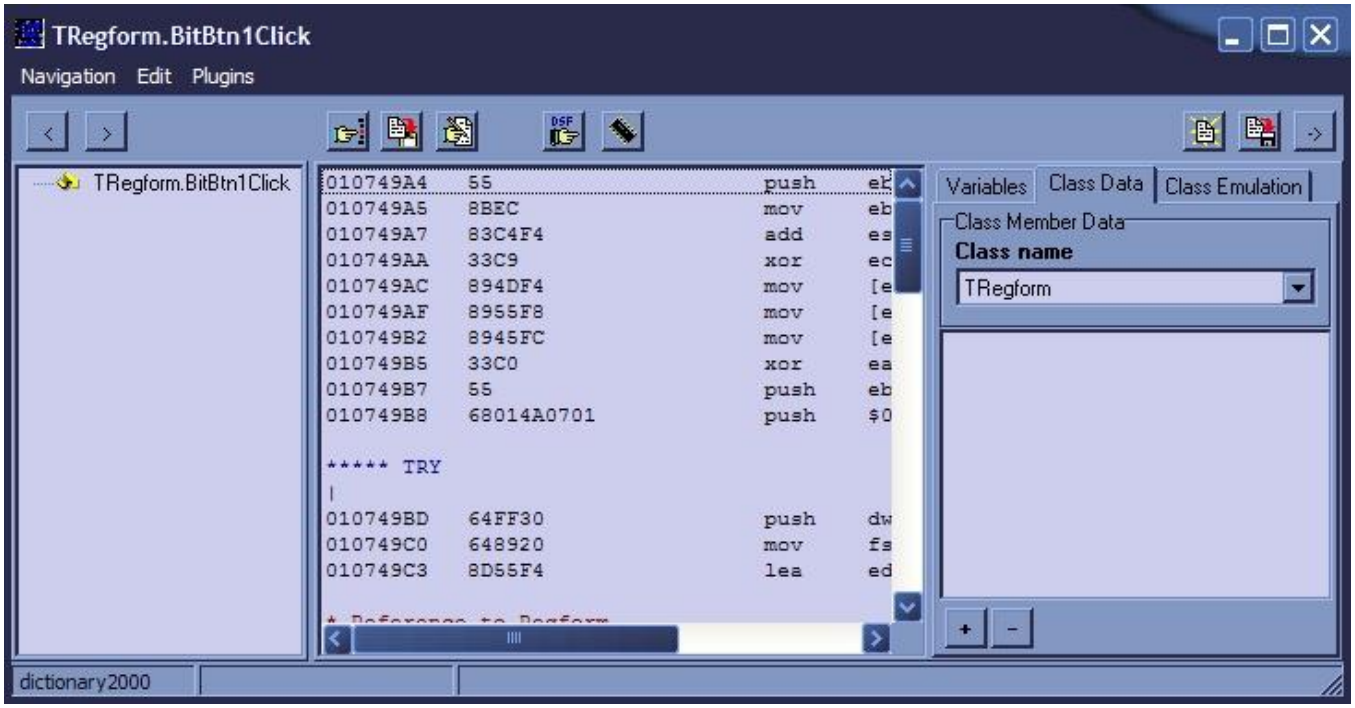

Entre otras cosas como variables globales y locales del procedimiento, etc. vemos la dirección de inicio de la rutina..!! jeje.. es una info muy muy buena, sabemos que cuando pulsemos el botón Register el programa pasará el control a la rutina a partir de ***:010749A4***, que pasa si nosotros ponemos ponemos allí un ***BPX***? bingo..!! lo acertaste, tomaremos el control justo en el momento que va a validar el serial y ver qué hace ¿no es bonito? pues venga todos al ***Olly*** ya y ponemos un ***BPX*** en ***:010749A4***, vamos al cuadro de registro, ponemos cualquier cosa y aceptamos, en menos de un segundo estamos en Olly justo donde queremos ;-) a partir de aqui es cuestión de tracear con vista y mucho cuidado, atentos a los registros y a la pila que tienen información adicional muy buena, la verdad es que no hay que esperar mucho para llegar a esta parte:

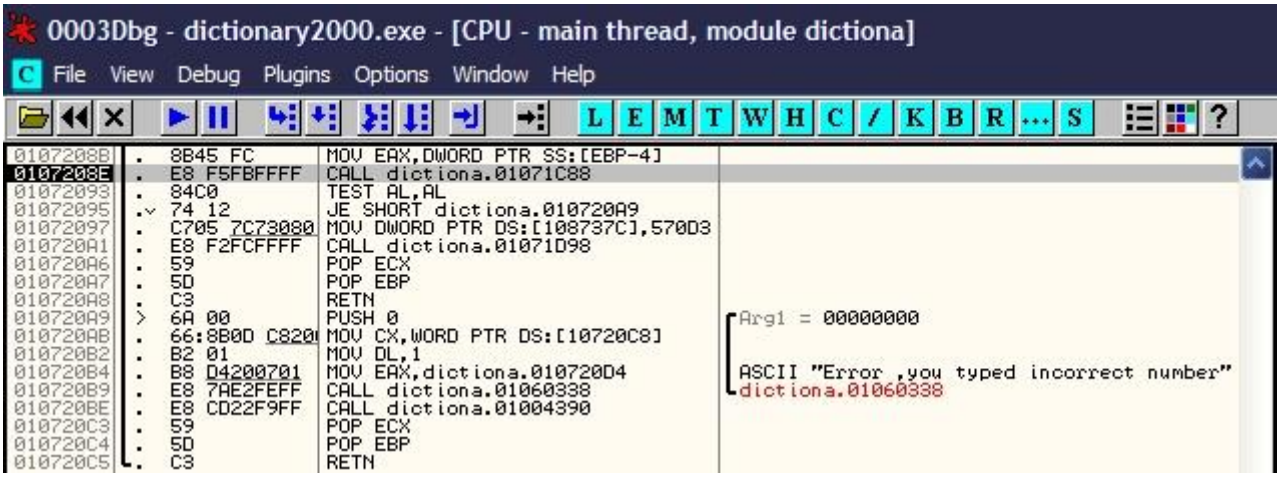

Pero si es don de saca el mensaje de error, en estos momentos ***ECX*** tiene un puntero a nuestro serial y ***EAX*** tiene el valor de nuestro serial, la validación tendrá lugar parece ser en el ***call 01071C88***, entemos y echemos un vistazo

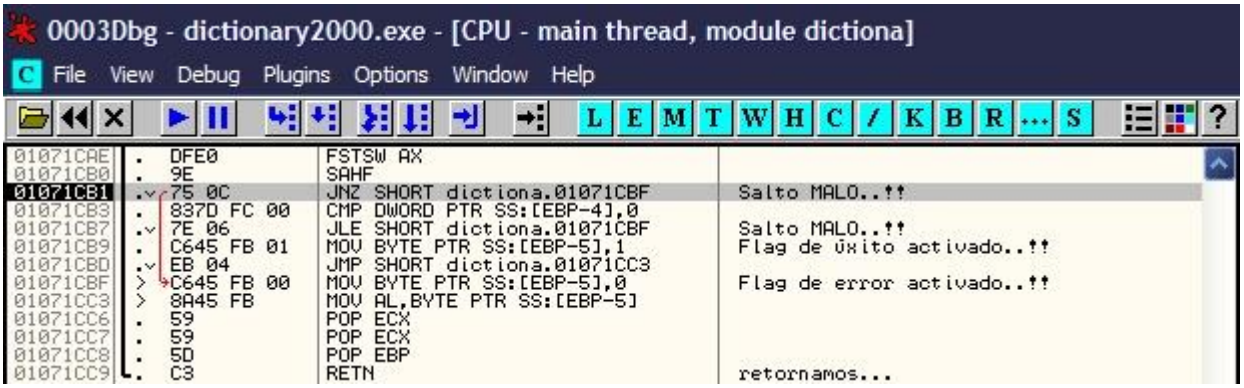

Realiza algunas operaciones en coma flotante que a mi me descuadran ;-¿¿ y no se seguirle el ritmo, que lástima, pero de un crack no le salva nadie, eso está claro, intenté además obtener información de los registros, la pila, y nada..!! quizá estaba ahí y no la supe interpretar pero la cuestión es que no obtuve nada, entonces probé el parche a ver que tal rulaba, es sencillo cambiamos:

```
:01071CB1   75 0C          JNZ SHORT dictiona.01071CBF   ; Salto MALO..!!
:01071CB3   837D FC 00     CMP DWORD PTR SS:[EBP-4],0
:01071CB7   7E 06          JLE SHORT dictiona.01071CBF   ; Salto MALO..!!
:01071CB9   C645 FB 01     MOV BYTE PTR SS:[EBP-5],1     ; Flag de éxito activado..!!
```

POR:

```
:01071CB1   90             NOP                           ; Nopeamos el salto MALO..!!
:01071CB2   90             NOP
:01071CB3   837D FC 00     CMP DWORD PTR SS:[EBP-4],0
:01071CB7   90             NOP                           ; Nopeamos el salto MALO..!!
:01071CB8   90             NOP
:01071CB9   C645 FB 01     MOV BYTE PTR SS:[EBP-5],1     ; Flag de éxito activado..!!
```

Lo que hacemos es nopear los dos saltos que nos envían al flag de error, si probamos el parche ***al vuelo*** con ***Olly*** no vemos este mensaje de error como si veïamos antes:

Además al al aceptar e programa se cerraba y no daba opción a poner otro serial, antes había que ejecutarlo otra vez con el consiguiente gasto de una ejecución y son sólo ***15***..!! podríamos usar ***Regmon*** y ***Filemon*** y monitorizar los cambios a ver donde esconde el contador pero creo que no hará falta porque la opción de regitstro se ha deshabilitado y el programa no se cerró, habrá quedado de verdad registrado? o al reiniciar se perderán los cambios? hagamos la prueba, reiniciamos y... ***DESASTROSA PROTECCIÓN***..!! quedamos registrados **;0**

Y ya no da para más, he intentado alargar todo lo posible pero... de donde no hay... si queda alguna duda, sugerencia, pregunta, crítica o alguien me quiere ayudar con las instrucciones en coma flotante, jeje.. que escriba a:

syxe00@yahoo.es
syxe00@hotmail.com

Todos los mensajes serán contestados..!! Chao hasta la próxima y que sea pronto **;-)**